

2024年度 保育施設利用申込みの ご案内



* 新規・継続に関わらず年度ごとのお申込みが必要です。締切りに注意してお申込みください *

沼津市 子育て支援課
入所・相談係
☎410-8601
沼津市御幸町16番1号
Tel: 055-934-4826





もくじ

1. 保育の必要性の認定(教育・保育給付認定)について	-----	1
2. 保育の必要性について	-----	2
3. 保育の必要量について	-----	3
4. 2024年度 保育施設の利用申込み日程について	-----	4
5. 申込みから入所決定までの流れについて	-----	5
6. 希望施設について	-----	5
7. 市外施設への申込み、市外からの申込みについて	-----	6
8. 保育施設の利用申込みに必要な書類について	-----	6
9. その他	-----	8
10. 保育料について	-----	8
11. 一時預かり(保育)について	-----	9
12. 病児・病後児保育について	-----	9
13. 利用に関するQ&A	-----	10
沼津市内保育施設一覧	-----	12
沼津市内保育施設位置図	-----	巻末



保育所・認定こども園(保育園部)・小規模保育事業所の利用申込みのご案内

この案内は、教育・保育給付認定や保育施設の利用に関する手続方法等について記載しています。内容をよく確認し、手続きをしてください。

2024 年度年齢別クラス

クラス	生年月日	クラス	生年月日
0歳児クラス	2023年4月2日～2025年4月1日	3歳児クラス	2020年4月2日～2021年4月1日
1歳児クラス	2022年4月2日～2023年4月1日	4歳児クラス	2019年4月2日～2020年4月1日
2歳児クラス	2021年4月2日～2022年4月1日	5歳児クラス	2018年4月2日～2019年4月1日

1. 保育の必要性の認定(教育・保育給付認定)について

教育・保育施設の利用にあたっては、保育の必要性の認定(教育・保育給付認定)が必要です。認定を受けることができない場合は、保育施設を利用することはできません。認定の種類は3種類です。認定区分によってどの施設を利用することができるかが決まります。

保育施設の利用を希望する場合は、2号認定、3号認定を受けることが必要です。

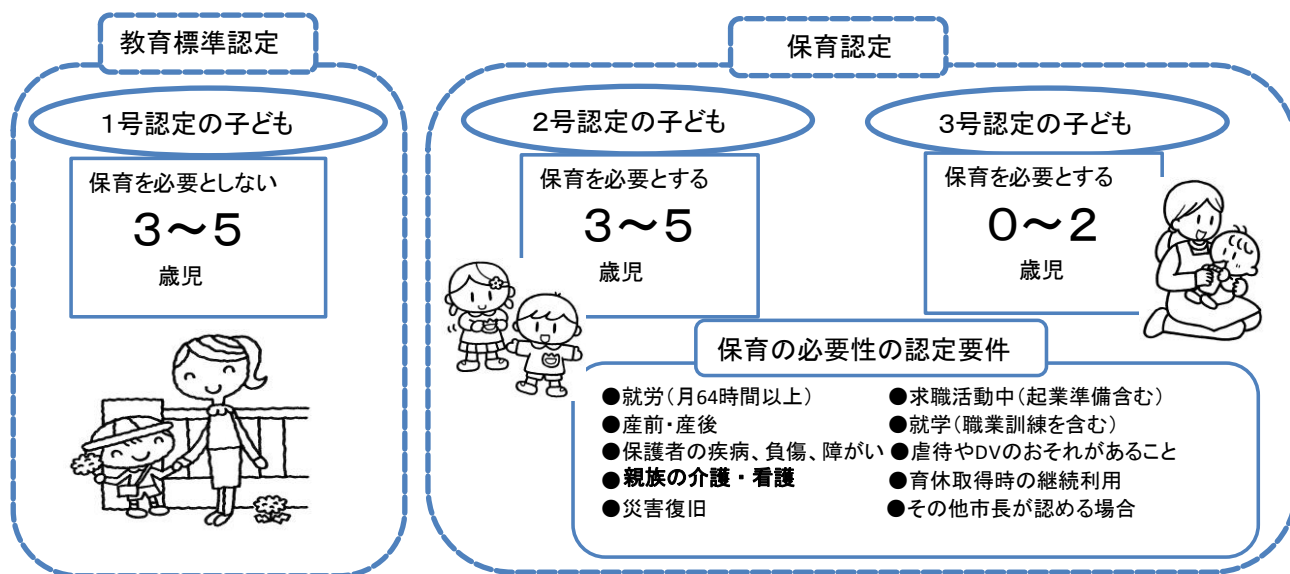

認定区分	利用できる施設
1号認定	幼稚園、認定こども園(幼稚園部)
2号認定	保育所(園)、認定こども園(保育園部)
3号認定	保育所(園)、認定こども園(保育園部)、小規模保育事業所



2. 保育の必要性について

市内に住む乳幼児で、その保護者がそれぞれ以下のいずれかの事由に該当する場合、保育の必要性が認められます。

保育を必要とする事由	保護者の状況
就労・就学	<u>月に64時間以上</u> 家庭内外で勤務（就学）していることを常態とし、 <u>労働に見合った対価を給与または報酬として受け取っている場合</u> 。 ※就労で得た収入については、毎年、確定申告や市への収入申告が必要となります。
妊娠・出産	出産(予定)月の前3か月以降、出産日から8週を経過する日の翌日が属する月の末日以内。ただし、 <u>出産日が基準となるため、利用可能期間は変更になる場合があります</u> 。
疾病・障がい等	保護者の病気、精神もしくは身体の障がいにより児童の保育ができない場合。
親族の介護	親族（長期入院等している親族を含む）の常時介護・看護により児童の保育ができない場合。
求職活動	継続した求職活動を行っている場合。（起業準備も含む） ※認定期間は最長3か月。
育児休業中の継続利用	保育を必要とする事由が「就労」の認定を受けている保護者が育児休業を取得するにあたり、既に施設を利用している子どもがおり、復職後も同一施設の継続利用を希望する場合（育児休業中の転園は不可）。
災害復旧	火災等の災害復旧に当たっているため児童の保育ができない場合。
その他	「子ども・子育て支援法施行規則」第一条の五の各号に該当すること。

- ・申込み中又は入所後に「保育を必要とする事由」に変更が生じた場合は、手続きが必要となります。速やかに子育て支援課まで連絡の上、「教育・保育給付認定変更認定申請書」及び「保育を必要とする状況の確認書類」を提出してください。
- ・「保育を必要とする事由」ごとに有効期間が設定されています。有効期間後も引き続き利用を希望する場合は、「教育・保育給付認定変更認定申請書」及び新たな「保育を必要とする状況の確認書類」を有効期間最終月の15日（休日の場合は前開庁日）までに提出してください。
- ・就労予定及び育休中の方は勤務開始（復帰）月の前月からに限り、保育施設を利用できます。利用が決まった場合、入所月の翌月末までに勤務開始又は職場復帰することが必要です。勤務開始又は職場復帰しなかったときは、退所（園）していただく場合があります。
- ・入所後に保育を必要とする事由がなくなった場合は退所（園）となります。
- ・2024年4月入所分の認定証については、審査事務が集中するため審査に時間を要することから、審査結果は2024年1月下旬頃の発送となりますので、ご了承ください。



3. 保育の必要量について

2号認定、3号認定は、保育の必要量に依りてさらに保育標準時間と保育短時間の2つの区分に認定されます。父母のどちらかが短時間認定の基準に該当する場合は、短時間認定となります。
それぞれの時間帯を超えて利用する場合は延長保育となり、延長保育料を負担していただきます。
 保育短時間の利用可能時間帯及び延長保育料については各施設によって異なるため、「沼津市内保育施設一覧」にてご確認ください。

認定区分	保育時間数 (保育の必要量)	認定の基準
保育短時間	1日あたり8時間まで	○月120時間未満の就労等 ○育児休業取得中
保育標準時間	1日あたり11時間まで	○フルタイム又はそれに近い就労等(月120時間以上) ○妊娠・出産要件の期間

○利用時間の考え方(例)

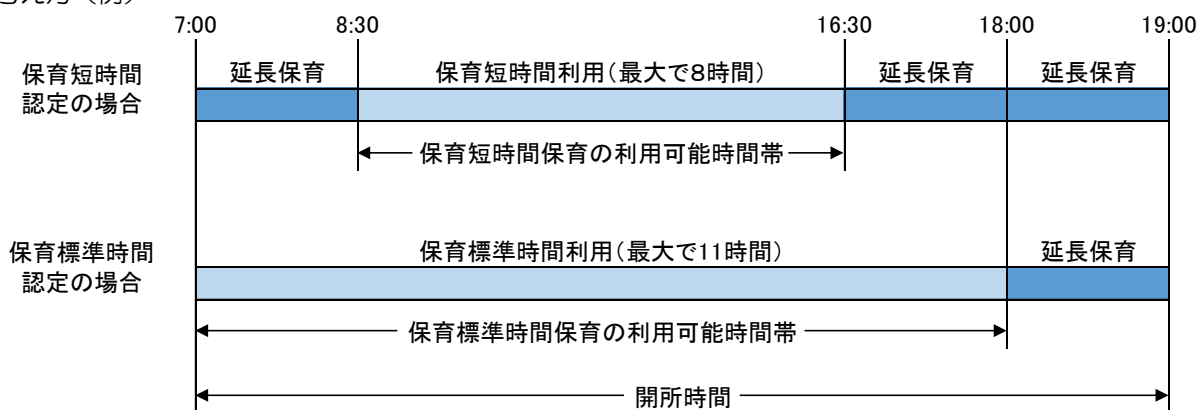

保育時間変更に関する申立てについて

月の就労時間、就学時間等が120時間未満で、勤務先、就学先までの通勤、通学時間を要する等、「保育短時間」認定の利用可能時間内に送迎が間に合わない場合は、「保育標準時間」認定を希望することができます。「保育標準時間」認定を希望する際は、「保育時間変更に関する申立書」及び「教育・保育給付認定変更認定申請書」の提出が必要です。なお、「保育標準時間」認定への変更は、書類の提出があった月の翌月1日からになります。

※書類の提出をしていただいても、審査の結果によっては「保育標準時間」認定への変更が認められない場合もあります。



4. 2024年度 保育施設の利用申込み日程について

保育施設の入所は月毎に決定し、月の初日からの利用となりますので、月の途中からの利用はできません。なお、利用申込みには下記のとおり締切日がありますので注意してください。また、不足書類がある場合には受付できませんのでご注意ください。

2024年4月からの利用を希望

締切毎に利用調整を行い入所者を決定します。求職要件の方は、第2次選考から申込みが可能となりますので、第1次選考締切日後から第2次選考締切日までにお申込みください。

締切後に希望園の変更はできませんが、第1次選考で「入所保留」となった場合は、第2次選考締切日まで変更が可能です。

各施設の第1次選考後の空き状況については、市HP上の子育てポータルサイトに掲載する予定です。第2次選考において「入所保留」となった方は、引き続き5月以降も選考の対象となります。

① 申込書類配付

配布期間	配布場所
2023年10月 2日(月)～10月 6日(金)	市役所1階多目的スペース
2023年10月10日(火)～	市役所1階子育て支援課

② 受付開始

受付開始日	2023年10月26日(木)～
第1次選考締切日	2023年11月15日(水) 入所内定 1月下旬
第2次選考締切日	2024年 1月31日(水) 入所内定 3月中旬
受付場所	市役所1階子育て支援課 及び 戸田こども園
受付時間	9時～16時30分

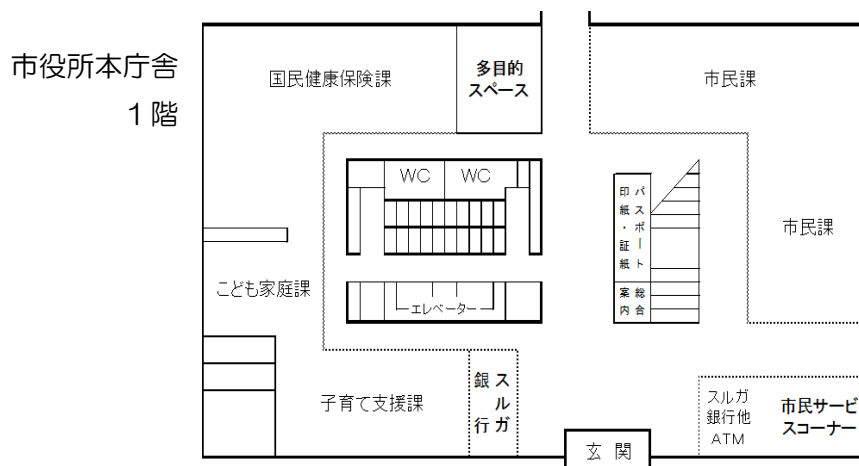

2024年5月以降の入所を希望

受付場所 市役所1階子育て支援課窓口

締切日時 入所を希望する月の前月15日(休日の場合は前開庁日)の17時15分まで

保育施設の利用申込みは、電子申請もご利用いただくことができます。

※ご用意いただくものや注意事項の案内がありますので、事前にご連絡ください。

5. 申込みから入所決定までの流れについて

入所については保育を必要とする事由の必要性の高い方から決定します（先着順ではありません）。
入所の内定は、締切後 4月入所の場合・・・前頁の日程で決定し保護者宛にお知らせします。
5月以降の場合・・・毎月25日頃に、保護者宛にお知らせします。

各施設の定員があるため、希望の施設に入所できない場合もあります。

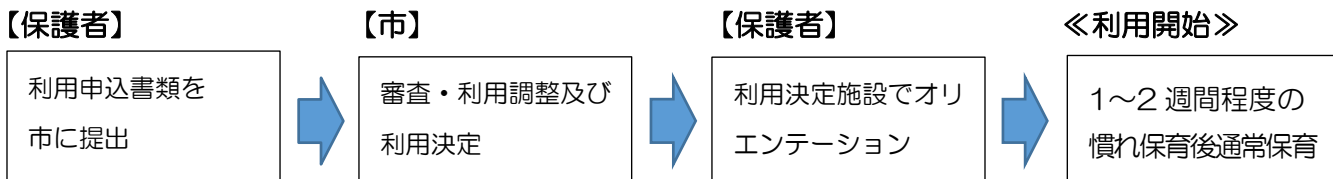

慣れ保育は入所後に行います。お子さんや施設の状況により預かり時間や期間が異なりますので、各施設に相談してください。

6. 希望施設について

希望施設は何か所でも申込みことができます。ただし、第一希望以外に内定した場合でもキャンセルすることがないように選んでください。内定後にキャンセルした場合は、年度内に再度入所申込みをした際に、利用調整（入所の選考）での優先順位が下がります。

入所できなかった場合は、年度内は毎月利用調整を行います。希望施設の変更や追加等がありましたら、各月の締切日までに連絡してください。

園情報はこちら



(保育園)



(認定こども園)



(小規模事業所)



(幼稚園)

保育園等の募集情報について

市HP上の子育てポータルサイトにて、翌月の各施設の空き情報を掲載しています。毎月7日前後に翌月の情報を更新していますので、ご活用ください。

保育園等の
募集状況はこちら



施設の見学について

各施設では、保育の方針や保育料以外の費用などが異なります。また、アレルギーや病気、障がい、発達のおたまりなどがある又は疑われる場合は、受け入れ状況の確認が重要となります。したがって、事前に希望施設の見学を行い、実際に通園が可能かどうか確認をしてから申込みをしてください。施設の見学は、行事等で十分な対応ができない場合がありますので、事前に各施設へお問い合わせください。なお、保育園の見学時に利用できる「保育園さがしワークシート」（別紙）をご活用ください。

待機児童預かり(金岡待機センター)について (0、1、2歳児クラスのみ)

待機児童預かりは、「3か所以上の保育施設を希望」し、かつ「保育の必要性が高い(保護者の就労時間が月120時間以上)にもかかわらず入所できなかった方」を対象に入所できるまでの間お子さんをお預かりする制度です。金岡保育所内で0、1、2歳児を合同で保育します。保育料及び保育時間は、入所児童と変わりません。保育施設に入所が決定したら預かりは終了すること、待機児童預かり利用中は希望施設の変更・追加はできない等の条件があります。また、慣れ保育は、金岡待機センター入所時、保育施設入所時の2回必要です。

利用を希望する場合には、締切日までに申し出が必要です。(定員があるため、利用調整の結果、対象となる方でも利用できないことがあります。利用できる場合のみ連絡します。※利用できない場合は連絡がありません。)

7. 市外施設への申込み、市外からの申込みについて

市外の施設を希望する場合

希望施設に市外の施設が含まれている場合には、施設の所在市区町村の申込み締切日をあらかじめ確認し、締切日の10日前までに沼津市の様式を使用し、沼津市へ申込みをしてください。勤務地が施設の所在市区町村にあるなどの条件が必要です。当該地域の住民の入所が優先されるため、希望しても入所できないことがあります。

現在沼津市外に住み、沼津市転入後に沼津市内の保育施設を希望する場合

入所希望月の前月末までに転入する場合に限り、沼津市民と同様の利用調整を行います。沼津市の締切日の10日前までに現住所地の市区町村の定める申請書類を、現住所地の市区町村に提出してください(市区町村間で手続きをします)。その際、「転入に関する誓約書」(沼津市様式)を、申請書類に加えて提出してください。

※「転入に関する誓約書」に記載されたとおりに転入(住民登録の異動)しなかった場合は、内定や利用決定は取り消します。

8. 保育施設の利用申込みに必要な書類について

必要な書類が不足している場合や申込書類一式に含まれていない場合は、子育て支援課や各施設で受け取るか、沼津市ホームページからダウンロードしてください。

全	No.	必要書類	備考
員	①	2024年度施設利用申込書兼児童台帳兼現況届	世帯につき1部
が	②	教育・保育給付認定申請書	児童1人につき1部
提	③	児童の状況調査票	児童1人につき1部
出	④	保育を必要とする状況の確認書類	保護者1人につき1部
	⑤	申請にあたっての誓約書	世帯につき1部

① 2024年度施設利用申込書兼児童台帳兼現況届(世帯につき1部)

② 教育・保育給付認定申請書(新規申込児童1人につき1部)

父、母及び申込児童のマイナンバー(個人番号)を記載してください。また、申請の際には下記の確認書類を持参してください。

□父、母及び申込児童の個人番号カード又は通知カードもしくは個人番号の記載がある住民票(写しでも可)

□通知カードをお持ちの方は、申請者の身分証明書(写真入り)1点又は身分証明書(写真無し)2点

③ 児童の状況調査票(新規申込児童1人につき1部)

発達について気になること、障がい・アレルギー等については申請時にお伝えください。

④ 保育を必要とする状況の確認書類(提出が必要な方ごとに、それぞれの要件の必要書類)

提出が必要な方は、申込児童の父母、申込児童と同居している60歳未満(2024年4月1日現在)の祖父母です。保育を必要とする状況により利用調整の順位が変わりますので、提出後に就労状況等が変更になった場合は締切日までに再提出してください。

認定要件	必要書類
家庭内外労働	就労証明書
自営業等	① 就労証明書 ② 添付書類 自営業主 「開業届出書(控)」、「営業許可書(写)」、「令和4年分の確定申告書(控)」のいずれかを添付 自営業専従者 「青色事業専従者給与に関する届出書」又は「令和4年分の確定申告書の第二表(写) ※事業専従者欄に専従者として記載があるもの」
就学	就学等(予定)証明書 カリキュラムのわかるもの(1か月の拘束時間がわかるもの)
妊娠・出産	母子手帳の表紙と出産(予定)日がわかるページの写し
保護者等の病気・障がい	診断書(保育が困難である状況が記載されていること) 身体(精神)障害者手帳・介護保険認定証(お持ちの方)
介護・看護	① 介護・看護状況申告書 ② 添付書類 診断書(常時介護看護が必要である状況が記載されていること)・身体(精神)障害者手帳・介護保険認定証等のいずれか
求職活動	求職活動状況申告書、ハローワークカード又は受付票の写し(お持ちの方)
災害復旧	罹災証明書

⑤ 申請にあたっての誓約書(世帯につき1部)

⑥ 保育時間変更に関する申立書(希望する方のみ)

保育の必要量については3ページの「保育の必要量について」を確認して、提出してください。

⑦ 保育料の算定に必要な書類(各年1月1日現在、沼津市以外に住んでいた方のみ)

2023年1月1日、2024年1月1日に沼津市以外に住んでいた方は、提出が必要です。海外に住んでいた方は、会社の給与支払い証明等、収入の確認できる書類を提出してください。

父、母ともに提出が必要です。提出のない場合、最高階層の保育料となることがあります。

(参考 0~2歳児 月額 標準時間 50,800円 短時間 50,300円)

保育料	保育料算定に必要な書類
2024年4月~8月分	2023年1月1日現在、沼津市外に住んでいた方 (国内居住の方) 2023年度住民税課税(非課税)証明書 (海外居住の方) 2022年中の収入が確認できる書類
2024年9月~ 2025年3月分まで	2024年1月1日現在、沼津市外に住んでいた方 (国内居住の方) 2024年度住民税課税(非課税)証明書 (海外居住の方) 2023年中の収入が確認できる書類

⑧ その他必要書類

- 母子・父子家庭の方（下記のいずれか）
 - 児童扶養手当証書の表紙の写し
 - 母または父の戸籍謄本
 - 遺族年金受給者証の写し
 - 独身証明書等（上記の書類を用意できない外国籍の方）
- 離婚調停中の方
 - 離婚調停中であることを確認できる書類
- 外国籍の方がいる世帯
 - 外国籍の家族全員の在留カード（両面）の写し
- 同居家族に障がい者（児）等がいる世帯
 - 障害者手帳の写し
 - 療育手帳の写し
 - 特別児童扶養手当証書の写し
 - 障害基礎年金受給者証の写し



9. その他

- 申込書類に記載された内容に変更が生じた場合は、速やかに子育て支援課に連絡し、必要な書類を提出してください。（例：住所の変更・離婚・再婚・別居・同居、勤務先や勤務時間の変更等）また、妊娠した場合も、要件が変更になりますのでお知らせください。
- 家庭保育ができる日は、家庭での保育にご協力ください。

10. 保育料について

金額について

- 0～2歳児クラスの市民税非課税世帯のお子さん及び3～5歳児クラスのおさんは保育料が無償となります。
- 保育料の金額は、お子さんの年齢区分や保育の必要量（標準時間または短時間）、世帯の市民税所得割額等に応じた段階的な料金を設定しています。
- 原則として父母の市民税所得割額により算定しますが、祖父母と同居していて、父母の所得がともに48万円未満（給与収入のみの場合はおおよそ103万円未満）の場合には、祖父または祖母（所得の高い方）を「家計の主宰者」とし、その市民税額で保育料を算定します。なお、同一住所等であれば、実質同居とみなします。＊保育料算定用の市町村民税所得割額は、寄附金税額控除、配当控除、外国税額控除、住宅借入金等特別控除、配当割額又は株式等譲渡所得割額の控除等の税額控除は適用されません。
- 保育料については、保護者の負担を軽減するため国が定める基準額よりも軽減して設定しています。また、保護者と同一生計の子が3人以上いる場合には、独自の軽減も行っています。
- 公立も私立も保育料は同額です。
- 保育料算定の年齢区分は、小学校の学年と同様、4月1日時点での年齢を適用します。年度の途中で年齢が変わっても保育料の年齢区分は変わりません。
- 延長保育については、各施設に別途利用料をお支払いください。

保育料の見直し

- 6月末の市民税の年度切り替えに伴い、毎年9月に保育料を見直します。
- 保育料決定後、修正申告などの理由により税額が変更になった場合はご連絡ください。
- 税に関する申告がなく市民税額が把握できない場合は、最高階層の保育料となることがあります。
(参考 0～2歳児 月額 標準時間 50,800円 短時間 50,300円)

納入方法

保育所(園)利用の場合

その月の月末までに口座振替または納付書により、市に納めていただきます。納付書払いの方は口座振替の登録にご協力をお願いします。

認定こども園・小規模保育事業所・市外公立保育施設を利用の場合

各施設の定める納期までに、各施設に納めていただきます。

その他

- 保育料以外の負担金として、保護者会費などを施設で集金する場合があります。
- 保育料は月額です。体調不良等で登園できない場合や、月途中の退所(園)でも、日割り計算はしませんので、1か月分の保育料を納めていただきます。
- 慣れ保育期間中で預かり時間が短い場合であっても、保育料は1か月分かかります。
- 納期限までに納付の確認ができない場合、督促状の発送のほか、勤務先や金融機関等への調査の上、財産の差押えを行うことがあります。また、保育料の未納がある方は、次年度以降、保育施設の継続利用を認めない場合があります。
- 無償化の対象は3～5歳児クラスの保育料(利用料)のみですので、給食費や延長保育料は保護者にご負担いただくことになります。給食費は各園によって異なります。詳しくは各施設へお問い合わせください。

11. 一時預かり(保育)について

沼津市内の各保育所(園)・認定こども園・小規模保育事業所では、緊急などによる保護者の私的理由で一時預かり(保育)をお受けしています。ただし、在所(園)児童数や職員の数、施設の行事などでお受けできない場合もありますので、利用希望の方は直接各施設にお問い合わせください。(※お預かりできる児童の月齢と入所可能月齢とは異なります。)利用は予約制で1か月14回までです。料金は、各施設により異なります。利用施設に直接お支払いください。

※一時預かりの有無は12ページの「沼津市内保育施設一覧」を参照

12. 病児・病後児保育について

下記4園で看護師による保育を実施しています。保護者が就労している場合等において、子どもが病気の際に自宅での保育が困難な場合に、お子さんをお預かりします。申込み・詳細は、各実施施設にお問い合わせください。

	施設名	受け入れ	所在地	電話番号
病児保育	認定こども園しょうえい幼稚園	生後6か月～概ね10歳	大塚	967-4521
病児保育	サンカフェ・はらまち	1歳～12歳	原	928-7600
病児保育	パンダ保育園	小学校2年生まで	西沢田	939-7871
病後児保育	かぬき保育園	小学校低学年まで	中瀬町	932-6217

13. 利用に関するQ&A

Q1 時短勤務になりました。短時間認定になりますか？

A1 勤務時間の変更された「就労証明書」及び「教育・保育給付認定変更認定申請書」を提出してください。月の勤務時間が120時間に満たない場合は「保育短時間」認定となりますが、通勤に時間を要する等の理由により延長料金が発生してしまう場合は、申立てによる審査の上で「保育標準時間」認定に変更できる場合がありますので、「保育時間変更に関する申立書」を併せて提出してください。ただし、保育時間の変更手続きは、希望する月の前月15日（休日の場合は前開庁日）までに子育て支援課に提出が必要です。（例：8月15日までに就労・就学等証明書を提出した場合→9月から保育時間の変更が可能）

Q2 離婚等により母子(父子)家庭になりましたが、保育料は安くなりますか？

A2 戸籍謄本等、確認できる書類を提出してください。提出により離婚等の事実を確認し、かつ住民登録で別居の事実が確認できた月の翌月から母子(父子)算定としますが、課税状況や世帯の状況(祖父母と同居となった場合等)により、安くなる場合も高くなる場合もあります。

Q3 下の子を妊娠しました。上の子は継続して通園できますか？

A3 「母子手帳の写し」(表紙と出産(予定)日がわかるページの写し)及び「教育・保育給付認定変更認定申請書」を提出してください。出産予定月の前3か月以降、出産日から8週を経過する日の翌日が属する月の末日まで利用でき、以降退所となります。ただし、育児休業を取得する場合は、「育児休業終了時には同職場に復職する予定である」「復職後も同一施設の継続利用を希望する」という条件に限り、「育児休業証明書」及び「教育・保育給付認定変更認定申請書」の提出により継続利用ができます。

※上の子の保育の要件が就労にて入園している場合のみ対象となります。

Q4 仕事を辞めてしまいました。保育園を辞めなければなりませんか？

A4 再就職の意思がない場合には退所となります。求職活動をする場合は、速やかに子育て支援課に連絡の上、「求職活動状況申告書」及び「教育・保育給付認定変更認定申請書」を提出してください。退職の翌月から保育の認定要件は「求職活動」となり、「保育短時間」認定に変更になります。この場合、退職の翌月から3か月の間に限って継続利用することができます。最終利用月の15日（休日の場合は前開庁日）までに「就労証明書」及び「教育・保育給付認定変更認定申請書」の提出がない場合は、再就職の意思があっても退所となります。

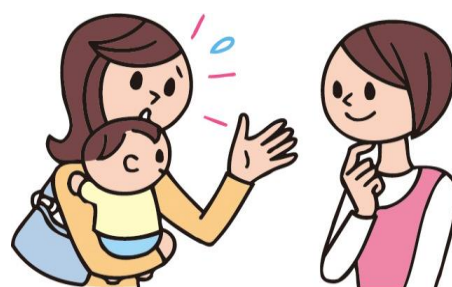

Q5 勤務先が変わりました。何か手続きが必要ですか？

A5 新しい勤務先の「就労証明書」を提出してください。

月の勤務時間が120時間以上又は120時間未満に変更となる場合は「教育・保育給付認定変更認定申請書」も併せて提出してください。また、「保育短時間」認定に変更になる方は、必要に応じて「保育時間変更に関する申立書」も併せて提出してください（3ページ「保育の必要量について」及びQ1参照）。

※保育時間の変更について、月の途中で書類の提出をいただいても当該月の保育時間は変更となりませんので、短時間から標準時間への切替において、当該月中に標準時間での利用を希望する場合は延長料金がかかります。

Q6 長期間保育園を休みたいですが。その後も通い続けられますか？

A6 1か月以上欠席することがあらかじめ分かっている場合は、一度退所（園）していただきます。退所する場合は「保育所等退所届」を施設に提出してください。再度利用を希望する場合は、新規の利用申込みが必要です。この場合、利用調整があるため、必ず入所できるとは限りません。

Q7 市外に引っ越すことになりました。今後も保育園を利用したいのですが。

A7 施設を利用するには、住民登録のある市区町村の定める保育要件を満たし、教育・保育給付認定を受けることが必要です。転出後は改めて教育・保育給付認定申請及び利用申込みが必要ですので、転出先の保育担当課でも必ず手続きをしてください（その際に、保育料の算定のために父母の課税証明書の提出が必要です。必要な年度についてはお問い合わせください）。原則として転出先の市区町村内の施設を申込んでいただくこととなります。ただし、引き続き現在の施設の利用を希望される場合や、転出先の市区町村内の施設に入所できなかった場合は、現在の施設の継続利用が可能です。なお、転出先の市区町村で認定を受けられなかった場合は、利用できません。

まずは引っ越しが決まった段階で、子育て支援課に連絡してください。転出先の市区町村の入所申込み締切日までに、沼津市から転出先の市区町村へ事前の入所依頼が必要な場合があります。

Q8 保育を必要とする事由がなくなったため退所します。何か手続きが必要ですか？

A8 退所（園）する月の15日までに、「保育所等退所届」を施設に提出してください。

Q9 小規模保育事業所を卒園した後はどうなりますか？

A9 卒園後も保育を希望する場合、連携施設への入所を希望できます。ただし、定められた受け入れ枠を超える希望者がある場合等、希望が叶えられないことがあります。

Q10 ひとり親世帯ですが、パートナーと同居することになりました。何か手続きは必要ですか？

A10 パートナーの保育を必要とする状況の確認書類の提出が必要です。また保育料・副食費の算定はパートナーの市民税の所得割額も含めます。

※パートナーの課税証明書が必要となる場合があります。

沼津市内保育施設一覧

〇〇保育園		住所	定員	受入
保育時間		電話	延長料金	延長時軽食
標	① 標準時間認定の利用可能時間	(朝) (夕) ③の延長料金を負担し 利用出来る時間	③	延長保育時の 軽食の有無
短	② 短時間認定の利用可能時間	(朝) (夕)		
休園日	年末年始等の保育施設の休園日		土曜延長保育	④
一時預かり	有無	一時預かりに関する情報 ※保育所、幼稚園、認定こども園等に通っていない又は在籍していない乳幼児が対象。		
その他				

- ① } 教育・保育給付認定に応じた利用可能時間
 ② }
 ③ 認定の保育時間を超えて利用をする場合にかかる延長保育料。施設によって異なります。
 ④ 【①】の時間以外の土曜日延長保育の有無。「なし」の園でも短時間認定の場合は①の時間内で利用可能
 ※延長料金がかかります

1	永明保育園	住所	幸町55	定員	80	受入	6ヶ月
保育時間		延長時間		延長料金		延長時軽食	
標	7:15~18:15	(朝)					なし
		(夕)					なし
短	8:30~16:30	(朝) 7:15~ 8:30		200円/30分			なし
		(夕) 16:30~18:15		200円/30分			なし
休園日	12月29日~1月3日、日曜日、祝日		土曜延長保育		なし		
一時預かり	有	詳細は園にお問い合わせください。					
その他	土曜日開園時間 7:15~18:15 園庭開放 火・水・木曜日 10:00~11:00 (7月、8月は休み) 入園を希望される方は、一度お子さんと一緒に見学にお越しください。(要事前電話連絡)						

2	恵愛保育園	住所	吉田町4-10	定員	90	受入	2ヶ月
保育時間		延長時間		延長料金		延長時軽食	
標	7:00~18:00	(朝)					なし
		(夕) 18:00~19:00		200円/30分			あり
短	8:30~16:30	(朝) 7:00~ 8:30		200円/30分			なし
		(夕) 16:30~19:00		200円/30分			あり
休園日	12月29日~1月3日、日曜日、祝日		土曜延長保育		なし		
一時預かり	有	詳細は園にお問い合わせください。					
その他	土曜日開園時間 7:00~18:00 3歳以上児の主食は園で対応できます。 園児のお昼寝布団の持ち込みはありません。園の寝具や個人ベッドで対応します。						

3	霊山保育園	住所	本郷町25-37	定員	60	受入	6ヶ月頃
保育時間		延長時間		延長料金		延長時軽食	
標	7:00~18:00	(朝)					なし
		(夕) 18:00~19:00		200円/30分			あり
短	8:30~16:30	(朝) 7:00~ 8:30		200円/30分			なし
		(夕) 16:30~19:00		200円/30分			あり
休園日	12月29日~1月3日、日曜日、祝日		土曜延長保育		なし		
一時預かり	有	詳細は園にお問い合わせください。					
その他	土曜日開園時間 7:00~18:00、園庭開放 水曜日 9:30~11:00(7月・8月は休み) 入園を希望される方は、一度お子さんと一緒に見学にお越しください。(要事前電話連絡)						

4	岳東保育園	住所	大岡駅前町2468-1	定員	150	受入	6ヶ月
保育時間		延長時間		延長料金		延長時軽食	
標	7:00~18:00	(朝)					なし
		(夕) 18:00~19:00		300円			あり
短	8:30~16:30	(朝) 7:00~ 8:30		100円/30分			なし
		(夕)①16:30~18:00②18:00~19:00		①100円/30分②300円			あり
休園日	12月29日~1月3日、日曜日、祝日		土曜延長保育		なし		
一時預かり	無	詳細は園にお問い合わせください。					
その他	土曜日開園時間 7:00~18:00、園庭開放 金曜日 9:30~11:30						

5	静浦保育園	住所	馬込164-1	定員	30	受入	3ヶ月
		電話	931-3378				
保育時間		延長時間		延長料金		延長時軽食	
標	7:00~18:00	(朝)					なし
		(夕)	18:00~19:00		100円/30分		あり
短	7:30~15:30	(朝)	7:00~7:30		100円/30分		なし
		(夕)	15:30~19:00		100円/30分		あり
休園日	12月29日~1月3日、日曜日、祝日			土曜延長保育		なし	
一時預かり	有	利用時間 9:00~16:00					
その他	土曜日開園時間 7:00~18:00、園庭開放 月~金曜日 9:00~11:00						

6	愛鷹保育園	住所	西椎路608	定員	150	受入	下記
		電話	968-2500				
保育時間		延長時間		延長料金		延長時軽食	
標	7:00~18:00	(朝)					なし
		(夕)	18:00~19:00		100円/30分		あり
短	8:30~16:30	(朝)	7:00~8:30		100円/30分		なし
		(夕)	16:30~19:00		100円/30分		あり
休園日	12月29日~1月3日、日曜日、祝日			土曜延長保育		なし	
一時預かり	有	詳細は園にお問い合わせください。					
その他	土曜日開園時間 7:00~18:00 入園を希望される方は、必ず一度お子さんと見学にお越しください。(随時可能、要事前電話連絡) 0歳児の入園希望月齢は個別にご相談ください。 支援センター「あそぶぞお~さん」「あつまるんはうす」を併設。 ベビーフォト・すぷ~んスタート等様々な企画を行っていますので、まずは園までお問合せください。						

7	かぴらばす保育園	住所	下香貫牛臥3058	定員	60	受入	6ヶ月
		電話	931-1827				
保育時間		延長時間		延長料金		延長時軽食	
標	7:00~18:00	(朝)					なし
		(夕)	18:00~19:00		200円/30分		なし
短	8:30~16:30	(朝)	7:00~8:30		200円/30分		なし
		(夕)	16:30~19:00		200円/30分		なし
休園日	12月29日~1月3日、日曜日、祝日			土曜延長保育		なし	
一時預かり	有	詳細は園にお問い合わせください。					
その他	土曜日開園時間 7:00~17:00 園庭開放/子育て相談 月~金曜日 10:30~14:30 電話で申込みを受け付けます。 入園を希望される方は、お子さんと一緒に見学にお越しください。(見学随時・要事前連絡) 乳児の保育時間は面談にて応相談。						

8	青葉保育園	住所	獅子浜51	定員	30	受入	2ヶ月
		電話	955-8001				
保育時間		延長時間		延長料金		延長時軽食	
標	7:00~18:00	(朝)					なし
		(夕)	18:00~19:00		300円		あり
短	8:30~16:30	(朝)	7:00~8:30		100円/30分		なし
		(夕)	16:30~19:00		100円/30分		あり
休園日	12月31日~1月3日、日曜日、祝日			土曜延長保育		なし	
一時預かり	有	詳細は園にお問い合わせください。					
その他	土曜日開園時間 7:00~18:00、園庭開放 月~土曜日 10:00~15:00 子育て相談(月~金曜日) 9:00~16:00 (子育て、離乳食、アレルギー食)						

9	天神保育園	住所	原東町120	定員	60	受入	2ヶ月
		電話	966-2667				
保育時間		延長時間		延長料金		延長時軽食	
標	7:00~18:00	(朝)					なし
		(夕)	18:00~19:00		300円		あり
短	8:30~16:30	(朝)	7:00~8:30		100円/30分		なし
		(夕)	①16:30~18:00②18:00~19:00		①100円/30分②300円		あり
休園日	12月29日~1月3日、日曜日、祝日			土曜延長保育		なし	
一時預かり	有	詳細は園にお問い合わせください。					
その他	土曜日開園時間 7:00~18:00、園庭解放 月~金曜日10:00~12:00 毎月未入園親子及び妊婦さんを対象にした「Caféてんじん」をオープンしています。飲物やおやつを食べながら、子育て中の先輩お母さんや保育士から気軽に体験談を聞いたり、赤ちゃんに触れ合う機会を設けています。(詳細は園のHPをご覧ください) 希望の方に有料でおむつのサブスク「手ぶら登園」を行っています。						

10	みくに保育園	住所	桃里317-2	定員	60	受入	2ヶ月
		電話	966-0221				
保育時間		延長時間		延長料金		延長時軽食	
標	7:00~18:00	(朝)					なし
		(夕) 18:00~19:30		下記参照			あり
短	8:30~16:30	(朝) 7:00~ 8:30		下記参照			なし
		(夕) 16:30~19:30					あり
休園日	12月29日~1月3日、日曜日、祝日			土曜延長保育		なし	
一時預かり	有 詳細は園にお問い合わせください。						
その他	土曜日開園時間 7:00~18:00 延長料金は最初の30分まで200円、以降30分毎100円 園庭開放 月~金曜日 11:00~16:00(要予約)						

11	大泉保育園	住所	井出738-1	定員	40	受入	2ヶ月
		電話	967-0170				
保育時間		延長時間		延長料金		延長時軽食	
標	7:00~18:00	(朝)					なし
		(夕) 18:00~19:00		200円/30分			なし
短	8:30~16:30	(朝) 7:00~ 8:30		200円/30分			なし
		(夕) 16:30~19:00		200円/30分			なし
休園日	12月29日~1月3日、日曜日、祝日			土曜延長保育		なし	
一時預かり	有 詳細は園にお問い合わせください。						
その他	土曜日開園時間 7:00~18:00 各種イベント参加可能 園庭開放・育児相談・園内見学のお問い合わせは月~金曜日(10:00~17:00)にお願いします。						

12	浮島保育園	住所	平沼625	定員	50	受入	2ヶ月
		電話	966-2139				
保育時間		延長時間		延長料金		延長時軽食	
標	7:00~18:00	(朝)					なし
		(夕) 18:00~19:00		100円/30分			あり
短	8:30~16:30	(朝) 7:00~ 8:30		100円/30分			なし
		(夕) 16:30~19:00		100円/30分			あり
休園日	12月29日~1月3日、日曜日、祝日			土曜延長保育		あり	
一時預かり	有 詳細は園にお問い合わせください。						
その他	土曜日開園時間 7:00~19:00、園庭開放 月~金曜日 10:00~11:30 見学申込み・お問い合わせは月~金曜日(9:30~16:00)にお願いします。 未就園児対象のイベントはHPをご覧ください。						

13	いずみ保育園	住所	東熊堂115	定員	120	受入	2ヶ月頃
		電話	925-4545				
保育時間		延長時間		延長料金		延長時軽食	
標	7:00~18:00	(朝)					なし
		(夕) 18:00~19:00※		300円			あり
短	8:30~16:30	(朝) 7:00~ 8:30		100円/30分			なし
		(夕) 16:30~18:00※		100円/30分			あり
休園日	12月29日~1月3日、日曜日、祝日			土曜延長保育		なし	
一時預かり	有 詳細は園にお問い合わせください。						
その他	土曜日開園時間 7:00~18:00 園庭開放・育児相談・園内見学 火曜日 10:00~11:00(要予約) ※低年齢児の保育時間は面談にて応相談。 入園を希望される方は、お子さんと一緒に一度見学にお越しください。						

14	かめぎ保育園	住所	中瀬町25-11	定員	60	受入	2ヶ月
		電話	932-6217				
保育時間		延長時間		延長料金		延長時軽食	
標	7:00~18:00	(夕) 18:00~19:30(今後見直しの可能性)		100円/30分			なし
		(朝) 7:00~ 8:30		100円/30分			あり
短	8:30~16:30	(夕) 16:30~19:30(今後見直しの可能性)		100円/30分			なし
				100円/30分			あり
休園日	12月29日~1月3日、日曜日、祝日			土曜延長保育		なし	
一時預かり	有 詳細は園にお問い合わせください。						
その他	土曜日開園時間 7:00~18:00、園庭開放 月~木曜日 10:00~12:00 病後児保育を実施しています。 地域の子育て家庭に離乳食の提供をします。毎月2回(予約制)。						

15	光長保育園	住所	岡宮1033-1	定員	130	受入	2ヶ月
		電話	922-8610				
保育時間		延長時間		延長料金		延長時軽食	
標	7:00~18:00	(朝)					なし
		(夕) 18:00~18:30		150円/30分			あり
短	8:30~16:30	(朝) 7:00~8:30		150円/30分			なし
		(夕) 16:30~18:30		150円/30分			あり
休園日	12月29日~1月3日、日曜日、祝日			土曜延長保育		なし	
一時預かり	有 詳細は園にお問い合わせください。						
その他	土曜日開園時間 7:00~18:00 園庭開放・育児相談 月~金曜日 10:00~12:00(事前にお問い合わせください)						

16	まいとりや保育園	住所	原字東沖1702-2	定員	70	受入	3ヶ月
		電話	967-2550				
保育時間		延長時間		延長料金		延長時軽食	
標	7:15~18:15	(朝)					なし
		(夕) 18:15~19:15		100円/30分			あり
短	8:30~16:30	(朝) 7:15~8:30		50円/30分			なし
		(夕) 16:30~19:15		下記参照			あり
休園日	12月29日~1月3日、日曜日、祝日			土曜延長保育		なし	
一時預かり	有 詳細は園にお問い合わせください。						
その他	土曜日開園時間 7:15~18:15 短時間延長料金は直接園にお問い合わせください。 園庭開放 月~金曜日 9:00~11:00						

17	小百合保育園	住所	本郷町10-5	定員	78	受入	2ヶ月
		電話	931-5504				
保育時間		延長時間		延長料金		延長時軽食	
標	7:00~18:00	(朝)					なし
		(夕) 18:00~19:00		100円/30分			なし
短	8:30~16:30	(朝) 7:00~8:30		100円/30分			なし
		(夕) 16:30~19:00		100円/30分			なし
休園日	12月29日~1月3日、日曜日、祝日			土曜延長保育		なし	
一時預かり	無 詳細は園にお問い合わせください。						
その他	土曜日開園時間 7:00~18:00 園庭開放 月~金曜日 10:00~11:30						

18	多比保育園	住所	多比398-1	定員	20	受入	4ヶ月
		電話	939-0741				
保育時間		延長時間		延長料金		延長時軽食	
標	7:45~18:45	(朝) 7:15~7:45		100円/30分			なし
		(夕) 18:45~19:15		100円/30分			なし
短	8:30~16:30	(朝) 7:15~8:30		200円			なし
		(夕) 16:30~19:00		100円/30分			なし
休園日	12月29日~1月3日、日曜日、祝日			土曜延長保育		なし	
一時預かり	有 詳細は園にお問い合わせください。						
その他	土曜日開園時間 7:15~18:15 延長保育の詳細については園にお問い合わせください。 園庭開放 月~土曜日 9:00~10:30(雨天中止)						

19	青空保育園	住所	小諏訪15-1	定員	120	受入	2ヶ月
		電話	926-9200				
保育時間		延長時間		延長料金		延長時軽食	
標	7:00~18:00	(朝)					なし
		(夕) 18:00~19:00		100円/30分			希望者のみ
短	8:30~16:30	(朝) 8:00~8:30		100円/30分			なし
		(夕) 16:30~19:00		100円/30分			希望者のみ
休園日	12月31日~1月3日			土曜延長保育		あり	
一時預かり	有 詳細は園にお問い合わせください。						
その他	土曜日開園時間 7:00~19:00、祝日・日曜日開園時間 7:00~18:00 園庭開放 土・日曜日 10:30~12:00(雨天中止) 夕食代(軽食)200円(詳細は園にお問い合わせください)						

20	しんあい保育園	住所	下香貫宮原276-1	定員	120	受入	2ヶ月
		電話	943-6031				
保育時間		延長時間		延長料金		延長時軽食	
標	7:00~18:00	(朝)					なし
		(夕)	18:00~19:00	200円			あり
短	8:30~16:30	(朝)	7:00~8:30	100円/30分			なし
		(夕)	16:30~19:00	100円/30分			あり
休園日	12月30日~1月3日、日曜日、祝日			土曜延長保育		なし	
一時預かり	有 詳細は園にお問い合わせください。						
その他	土曜日開園時間 7:00~18:00 子育て支援センター(月・水・金曜日) 地域の子育て家庭に離乳食の提供をします。毎月2回火曜日(予約制)。開催日は園のHPをご覧ください。						

21	丘の上保育園	住所	大岡4075-4	定員	80	受入	2ヶ月
		電話	941-5731				
保育時間		延長時間		延長料金		延長時軽食	
標	7:00~18:00	(朝)					なし
		(夕)	18:00~19:00※	下記参照			あり
短	8:30~16:30	(朝)	7:00~8:30	下記参照			なし
		(夕)	16:30~19:00※				あり
休園日	12月29日~1月3日、日曜日、祝日			土曜延長保育		あり	
一時預かり	有 詳細は園にお問い合わせください。						
その他	土曜日開園時間 7:00~19:00 ※延長時間は面談による。 延長料金は、最初の30分200円、以降30分ごと100円 園庭開放 火・木曜日 10:00~11:30、子育てひろば 月・水・金曜日 10:00~15:00						

22	西浦保育所	住所	西浦 平沢200-29	定員	60	受入	4ヶ月
		電話	942-2059				
保育時間		延長時間		延長料金		延長時軽食	
標	7:30~18:30	(朝)					なし
		(夕)					なし
短	8:30~16:30	(朝)	7:30~8:30	100円/30分			なし
		(夕)	16:30~18:30	100円/30分			なし
休園日	12月29日~1月3日、日曜日、祝日			土曜延長保育		なし	
一時預かり	有 詳細は園にお問い合わせください。						
その他	土曜日開園時間 7:30~18:30 園庭開放 火・木曜日 9:30~11:00(雨天中止) 毎月1回びよびよ開催(西浦地区センター)						

23	北部保育所	住所	高沢町13-28	定員	150	受入	4ヶ月
		電話	921-7537				
保育時間		延長時間		延長料金		延長時軽食	
標	7:00~18:00	(朝)					なし
		(夕)	18:00~19:00	200円			あり
短	8:30~16:30	(朝)	7:00~8:30	100円/30分			なし
		(夕)	①16:30~18:00 ②18:00~19:00	①100円/30分②200円			あり
休園日	12月29日~1月3日、日曜日、祝日			土曜延長保育		あり	
一時預かり	有 詳細は園にお問い合わせください。						
その他	土曜日開園時間 7:00~19:00 園庭開放 木曜日 9:30~11:30(雨天中止)						

24	大平保育所	住所	大平1677	定員	60	受入	4ヶ月
		電話	931-1218				
保育時間		延長時間		延長料金		延長時軽食	
標	7:00~18:00	(朝)					なし
		(夕)					なし
短	8:30~16:30	(朝)	7:00~8:30	100円/30分			なし
		(夕)	16:30~18:00	100円/30分			なし
休園日	12月29日~1月3日、日曜日、祝日			土曜延長保育		なし	
一時預かり	有 詳細は園にお問い合わせください。						
その他	土曜日開園時間 7:00~18:00 園庭開放 火・金曜日 9:30~11:30(雨天中止) 毎月1回びよびよ開催(大平地区センター)						

25	金岡保育所	住所	沼北町1-5-15	定員	160	受入	2ヶ月
		電話	923-0383				
保育時間		延長時間		延長料金		延長時軽食	
標	7:00~18:00	(朝)					なし
		(夕) 18:00~19:00		200円			あり
短	8:30~16:30	(朝) 7:00~ 8:30		100円/30分			なし
		(夕)①16:30~18:00 ②18:00~19:00		①100円/30分②200円			あり
休園日	12月29日~1月3日、日曜日、祝日			土曜延長保育		あり	
一時預かり	有 詳細は園にお問い合わせください。						
その他	土曜日開園時間 7:00~19:00 園庭開放 金曜日 9:30~11:30(雨天中止)						

26	大岡保育所	住所	大岡高田1901-1	定員	120	受入	4ヶ月
		電話	924-0170				
保育時間		延長時間		延長料金		延長時軽食	
標	7:00~18:00	(朝)					なし
		(夕) 18:00~19:00		200円			あり
短	8:30~16:30	(朝) 7:00~ 8:30		100円/30分			なし
		(夕)①16:30~18:00 ②18:00~19:00		①100円/30分②200円			あり
休園日	12月29日~1月3日、日曜日、祝日			土曜延長保育		あり	
一時預かり	有 詳細は園にお問い合わせください。						
その他	土曜日開園時間 7:00~19:00 園庭開放 火曜日 9:30~11:30(雨天中止)						

27	ときわ保育所	住所	本字千本1906-4	定員	90	受入	4ヶ月
		電話	963-4694				
保育時間		延長時間		延長料金		延長時軽食	
標	7:00~18:00	(朝)					なし
		(夕) 18:00~19:00		200円			あり
短	8:30~16:30	(朝) 7:00~ 8:30		100円/30分			なし
		(夕)①16:30~18:00 ②18:00~19:00		①100円/30分②200円			あり
休園日	12月29日~1月3日、日曜日、祝日			土曜延長保育		あり	
一時預かり	有 詳細は園にお問い合わせください。						
その他	土曜日開園時間 7:00~19:00 園庭開放 月~金曜日 9:30~11:00(雨天中止)						

28	幼保連携型 認定こども園 戸田こども園	住所	戸田1031-1	定員	2・3号 20人	受入	4ヶ月
		電話	0558-94-2303				
保育時間		延長時間		延長料金		延長時軽食	
標	7:30~18:30	(朝)					なし
		(夕)					なし
短	8:30~16:30	(朝) 7:30~ 8:30		100円/30分			なし
		(夕)①16:30~18:00 ②18:00~18:30		①100円/30分②200円			なし
休園日	12月29日~1月3日、日曜日、祝日			土曜延長保育		なし	
一時預かり	有 詳細は園にお問い合わせください。						
その他	土曜日開園時間 7:30~18:30 園舎・園庭開放「ふれあいプラザへだっこ」 月~金曜日 9:30~16:00						

29	幼保連携型 認定こども園 しょうえい幼稚園	住所	大塚812-2	定員	2・3号 75人	受入	6ヶ月頃
		電話	967-4521				
保育時間		延長時間		延長料金		延長時軽食	
標	7:00~18:00	(朝)					なし
		(夕) 18:00~19:00		200円			あり
短	8:00~16:00	(朝) 7:00~ 8:00		100円/30分			なし
		(夕)①16:00~18:00 ②18:00~19:00		①100円/30分②200円			あり
休園日	12月29日~1月3日、日曜日、祝日			土曜延長保育		なし	
一時預かり	有 詳細は園にお問い合わせください。						
その他	土曜日開園時間 8:00~17:00(時間外は要相談) 園庭開放 月~金曜日 9:00~15:00 病児保育 月~金曜日 8:00~17:00 1,000円(登録制)						

30 31	幼保連携型 認定こども園 片浜桜	住所	1号・2号 今沢65 3号 今沢680-4	定員	2・3号 90人	受入	3ヶ月頃
		電話	1号・2号 966-6349 3号 966-5351				
保育時間		延長時間		延長料金		延長時軽食	
標	7:00~18:00	(朝)					なし
		(夕) 18:00~19:00		300円			あり
短	8:00~16:00	(朝) 7:00~ 8:00		100円			なし
		(夕) 16:00~19:00		下記参照			あり
休園日	12月29日~1月3日、日曜日、祝日			土曜延長保育		なし	
一時預かり	有	詳細は園にお問い合わせください。					
その他	延長料金(短・夕)は16:00~18:00 200円、18:00~19:00 300円 土曜日開園時間 7:00~18:00 地域子育て支援センターかるがも・園庭開放 月~金曜日 9:00~14:00						

32	幼保連携型 認定こども園 中央幼稚園	住所	幸町23-3	定員	2・3号 88人	受入	6ヶ月頃
		電話	951-6694				
保育時間		延長時間		延長料金		延長時軽食	
標	7:30~18:30	(朝)					なし
		(夕)					なし
短	8:30~16:30	(朝) 7:30~ 8:30		100円			なし
		(夕) 16:30~18:30		300円			なし
休園日	12月29日~1月3日、日曜日、祝日			土曜延長保育		なし	
一時預かり	無						
その他	土曜日開園時間 8:10~17:30 園庭開放 月~金曜日 10:00~13:30 毎月25日に説明会(事前予約制)を行っています。(行事により日程変更有) 入園を希望される方は説明会にお越しいただき、園の雰囲気や方針を理解した上でお申込みください。						

33	幼保連携型 認定こども園 杉浦学園	住所	柳沢307	定員	2・3号 175人	受入	4ヶ月頃
		電話	955-5511				
保育時間		延長時間		延長料金		延長時軽食	
標	7:00~18:00	(朝)					なし
		(夕) 18:00~19:00		100円/15分			なし
短	8:30~16:30	(朝) 7:00~ 8:30		100円/15分			なし
		(夕) 16:30~19:00		100円/15分			なし
休園日	12月29日~1月3日、日曜日、祝日			土曜延長保育		なし	
一時預かり	有	詳細は園にお問い合わせください。					
その他	土曜日開園時間 7:00~18:00 ひよこ組 火・水・金曜日 10:00~12:00 あそぼう会(園庭開放・育児相談会) 月~金曜日 10:00~12:00						

34	幼保連携型 認定こども園 こずわ幼稚園	住所	小諏訪242-4	定員	2・3号 42人	受入	6ヶ月頃
		電話	963-0721				
保育時間		延長時間		延長料金		延長時軽食	
標	7:00~18:00						なし
							なし
短	8:00~16:00(相談可)	(朝) 7:00~ 8:00					なし
		(夕) 16:00~18:00		100円/1時間			なし
休園日	12月29日~1月3日、日曜日、祝日			土曜延長保育		なし	
一時預かり	有	2才から利用可。詳細は園にお問い合わせください。					
その他	土曜日開園時間 7:00~18:00 園庭開放 月~金曜日 9:30~16:30 入園の相談・説明は随時行います。(まずは電話にてお問い合わせください。) 園見学にお越しいただき、園の教育内容、方針を理解した上でお申込みください。						

35	幼保連携型 認定こども園 春の木幼稚園	住所	東椎路1547-1	定員	2・3号 49人	受入	6ヶ月頃
		電話	923-5445				
保育時間		延長時間		延長料金		延長時軽食	
標	7:30~18:30						なし
短	8:30~16:30	(朝) 7:30~8:30		100円			なし
		(夕) 16:30~18:30 ※		150円~450円			なし
休園日	12月29日~1月3日、日曜日、祝日			土曜延長保育		なし	
一時預かり	有	定員3人。実施日等は園にお問い合わせください。					
その他	土曜日開園時間 8:00~17:00 園庭開放 水・金曜日 10:00~11:30(年度後半は10:00~14:00) 延長料金(※) 16:30~17:30 150円、17:30~18:30 300円 入園を希望される方は、園見学にお越しください(随時可能、要連絡) 園の教育方針を理解した上でお申込みください。						
36	幼保連携型 認定こども園 沼津学園第一幼稚園	住所	寿町16-40	定員	2・3号 103人	受入	8~10ヶ月
		電話	921-8140				
保育時間		延長時間		延長料金		延長時軽食	
標	7:30~18:30						なし
短	下記参照	(朝) 7:30~8:30		150円/30分			なし
		(夕) 16:30~18:30		150円/30分			なし
休園日	12月29日~1月3日、日曜日、祝日			土曜延長保育		なし	
一時預かり	無						
その他	短時間保育の利用時間 7:30~18:30の内8時間 土曜日開園時間 7:30~18:30 入園を希望される方は、園見学にお越しいただくか、入園説明会にご参加ください。(要予約) 園の教育方針を理解した上で、お申込みください。						
37	幼稚園型 認定こども園 原町幼稚園	住所	原 199-1	定員	2号 9人	受入	満3歳
		電話	966-7338				
保育時間		延長時間		延長料金		延長時軽食	
標	7:30~18:30						なし
短	7:30~15:30	(夕) 15:30~18:30		400円~1,000円			なし
							なし
休園日	12月29日~1月3日、土・日曜日、祝日			土曜延長保育		なし	
一時預かり	有	2才から利用可。詳細は園にお問い合わせください。					
その他	園庭開放 月~金曜日 10:00~17:00 幼稚園型の認定こども園です。入園を希望される方は一度お子さんと一緒に見学にお越しください。 園の教育方針を理解した上でお申込みください。						
38	幼稚園型 認定こども園 耕雲寺幼稚園	住所	大岡1092	定員	2号 20人	受入	3歳
		電話	951-3075				
保育時間		延長時間		延長料金		延長時軽食	
標	7:30~18:30						
短	8:00~16:00	(夕) 16:00~18:30		下記参照			なし
							なし
休園日	12月29日~1月3日、土・日曜日、祝日			土曜延長保育		なし	
一時預かり	有	詳細は園にお問い合わせください。					
その他	延長料金は16:00~18:00 100円/60分、18:00~18:30 100円/30分 幼稚園教育を主軸に保育を行っております。 入園を希望される方は、園の見学にお越しください。(要連絡) 園の方針をご理解した上でお申込みください。						

39	幼稚園型 認定こども園 第二耕雲寺幼稚園	住所	大岡2242-14	定員	2号	受入	3歳
		電話	923-3911		20人		
保育時間		延長時間		延長料金		延長時軽食	
標	7:30~18:30						
短	8:00~16:00		(夕) 16:00~18:30		下記参照		なし
休園日	12月29日~1月3日、土・日曜日、祝日			土曜延長保育		なし	
一時預かり	無						
その他	延長料金は16:00~18:00 100円/60分、18:00~18:30 100円/30分 幼稚園教育を主軸に保育を行っております。 入園を希望される方は、園の見学にお越しください。(要連絡) 園の方針をご理解した上でお申込みください。						

40	幼稚園型 認定こども園 象山幼稚園	住所	志下北通り72-1	定員	2号	受入	3歳
		電話	931-3426		18人		
保育時間		延長時間		延長料金		延長時軽食	
標	7:30~18:30						
短	8:00~16:00		(夕) 16:00~18:30		100円/30分		なし
休園日	12月29日~1月3日、土・日曜日、祝日			土曜延長保育		なし	
一時預かり	無						
その他	入園を希望される方は、園の見学にお越しください。 園の教育方針をご理解いただき、お申込みください。						

41	幼稚園型 認定こども園 沼津聖マリア幼稚園	住所	本郷町18-31	定員	2号	受入	3歳
		電話	932-9911		24人		
保育時間		延長時間		延長料金		延長時軽食	
標	7:30~18:30						
短	8:30~16:30		(夕) 16:30~18:30		100円/30分		なし
休園日	12月29日~1月3日、土・日曜日、祝日			土曜延長保育		なし	
一時預かり	無						
その他	園庭開放 月~金曜日 9:00~16:45 ぷちまりあのか(未就園児あそびのか) 月に1回行っております。 入園を希望される方は、いつでも見学にお越しください。(要事前連絡)						

42	幼稚園型 認定こども園 愛鷹幼稚園	住所	西椎路610-2	定員	2号	受入	3歳
		電話	966-2500		45人		
保育時間		延長時間		延長料金		延長時軽食	
標	7:30~18:30						
短	8:30~16:00		(夕) 16:00~18:30		100円/30分		なし
休園日	12月29日~1月3日、土・日曜日、祝日			土曜延長保育		なし	
一時預かり	無						
その他	令和6年度4月から幼稚園型認定こども園に移行予定です。 入園を希望される方は、園の見学にお越しください。教育方針をご理解いただき、お申込みください。						

※認可に向け協議中のため、後から変更になる場合があります。

43	保育所型 認定こども園 原町保育園	住所	原西町199-1	定員	1号6人	受入	3ヶ月
		電話	966-0139		2号84人		
保育時間		延長時間		延長料金		延長時軽食	
標	7:00~18:00		(夕) 18:00~19:00		300円		あり
短	8:00~16:00		(夕) 16:00~19:00		300円/時		あり
休園日	12月29日~1月3日、日曜日、祝日			土曜延長保育		なし	
一時預かり	有		詳細は園にお問い合わせください。				
その他	土曜日開園時間 7:00~18:00、園庭開放 月~金曜日 10:00~17:00 未就園児(たまころランド)年間約13回イベント有 入園を希望される方は一度お子さんと一緒に見学にお越しください。 認定こども園になりましたので、就労していない方のお子さんも3歳から幼稚園部への入園が可能です。 お申込みは直接園へお越しください。						

44	小規模事業所 アドバンペンぎん保育園	住所	中沢田486-6	定員	3号 19人	受入	4ヶ月
		電話	957-0101				
保育時間		延長時間		延長料金		延長時軽食	
標	7:00~18:00	(夕) 18:00~19:00		100円/30分		あり	
短	8:30~16:30	(朝) 7:00~8:30		100円/30分		なし	
		(夕) 16:30~19:00		100円/30分		あり	
休園日	12月29日~1月3日、日曜日、祝日			土曜延長保育		あり	
一時預かり	無						
その他	土曜日開園時間 7:00~19:00 0歳児から2歳児クラスまでの保育施設です。連携施設は金岡保育所です。						

45	小規模事業所 イロドリぬまづ保育園	住所	江原町2-11	定員	3号 12人	受入	4ヶ月
		電話	939-7555				
保育時間		延長時間		延長料金		延長時軽食	
標	7:00~18:00	(夕) 18:00~19:00		200円/1時間		あり	
短	8:00~16:00	(朝) 7:00~8:00		200円/1時間		なし	
		(夕) 16:00~19:00		200円/1時間		あり	
休園日	12月29日~1月3日、日曜日、祝日			土曜延長保育		なし	
一時預かり	無						
その他	土曜日開園時間 7:00~18:00 0歳児から2歳児クラスまでの保育施設です。連携施設はときわ保育所です。						

46	小規模事業所 保育所グローアップ大岡園	住所	大岡2147-1	定員	3号 19人	受入	4ヶ月
		電話	939-5256				
保育時間		延長時間		延長料金		延長時軽食	
標	7:30~18:30						
短	8:30~16:30	(朝) 7:30~8:30		200円/1回		なし	
		(夕) 16:30~18:30		下記参照		あり	
休園日	12月29日~1月3日、日曜日、祝日			土曜延長保育		なし	
一時預かり	無						
その他	延長料金(短・夕)は、16:30~18:00 200円、18:00~18:30 200円 土曜日開園時間 7:30~18:30 0歳児から2歳児クラスまでの保育施設です。連携施設は小百合保育園です。						

47	小規模事業所 むすびの保育園hagu	住所	玉江町1-11	定員	3号 19人	受入	3ヶ月
		電話	941-7717				
保育時間		延長時間		延長料金		延長時軽食	
標	7:00~18:00	(夕) 18:00~18:30		500円		※	
短	8:30~16:30	(朝) 8:00~8:30		200円		※	
		(夕) 16:30~18:30		下記参照		※	
休園日	12月29日~1月5日、日曜日、祝日			土曜延長保育		なし	
一時預かり	無						
その他	延長料金(短・夕)は、16:30~18:00 300円/30分、18:00~18:30 500円 土曜日開園時間 7:00~18:00 0歳児から2歳児クラスまでの保育施設です。連携施設は、沼津聖マリア幼稚園です。						

48	小規模事業所 まんまる保育園	住所	下香貫楊原533番地12	定員	3号 18人	受入	3ヶ月
		電話	955-9200				
保育時間		延長時間		延長料金		延長時軽食	
標	7:00~18:00	(夕) 18:00~19:00		300円		あり	
短	8:30~16:30	(朝) 7:30~8:30		100円/30分		なし	
		(夕) ①16:30~18:00 ②18:00~19:00		①100円/30分②300円		あり(②のみ)	
休園日	12月29日~1月3日、日曜日、祝日			土曜延長保育		なし	
一時預かり	有 詳細は園にお問い合わせください。						
その他	土曜日開園時間 7:00~18:00 0歳児から2歳児クラスまでの保育施設です。 連携施設は、こずわ幼稚園、中央幼稚園、しんあい保育園です。						

49	小規模事業所 はるか保育園	住所	大岡1966-1	定員	3号 12人	受入	3ヶ月
		電話	955-8103				
保育時間		延長時間		延長料金		延長時軽食	
標	7:30~18:30	(朝) 7:00~ 7:30		100円		なし	
		(夕) 18:30~19:00		100円		あり	
短	8:30~16:30	(朝) 7:00~ 8:30		100円/30分		なし	
		(夕) 16:30~19:00		100円/30分		あり	
休園日	12月29日~1月3日、日曜日、祝日			土曜延長保育		なし	
一時預かり	無						
その他	土曜日開園時間 7:30~18:30 0歳児から2歳児クラスまでの保育施設です。連携施設は大岡保育所です。						

※認可に向け協議中のため、後から変更になる場合があります。

沼津市内保育施設位置図



保育園等の募集状況はこちら



保育所(園)

1	永明	15	光長
2	恵愛	16	まいとりや
3	霊山	17	小百合
4	岳東	18	多比
5	静浦	19	青空
6	愛鷹	20	しんあい
7	かびらばす	21	丘の上
8	青葉	22	西浦
9	天神	23	北部
10	みくに	24	大平
11	大泉	25	金岡
12	浮島	26	大岡
13	いずみ	27	ときわ
14	かぬき		

認定こども園

28	戸田	36	沼津学園第一幼稚園
29	しょうえい幼稚園	37	原町幼稚園
30	片浜桜(3号)	38	耕雲寺幼稚園
31	片浜桜(1、2号)	39	第二耕雲寺幼稚園
32	中央幼稚園	40	象山幼稚園
33	杉浦学園	41	聖マリア幼稚園
34	こずわ幼稚園	42	愛鷹幼稚園
35	春の木幼稚園	43	原町保育園

小規模保育事業所

44	アドバンペンぎん	47	むすびの保育園hagu
45	イロドリぬまづ園	48	まんまる保育園
46	グローアップ大岡園	49	はるか保育園

